朝鮮日報
夕刊
二十三日(月)
本紙朝夕刊十二面

米穀檢査制度의 弊害

社說

農村에 미치는 打擊이 莫大

一

收穫期도 이미 月餘를 지나 港口에는 當然히 農村의 新穀이 集中할것인데 어느 港口에나 그러치아니하야 各開港場에서는 一大恐慌을 늣기고 잇다 한다. 이것은 今年이 凶年인 關係도 잇지만 主要原因은 昨年부터 實施하기 始作한 米穀檢査制度가 까다로운 때문이라한다. 卽 農村의 穀物은 港口에 搬出할때에 반듯이 그 管內의 檢査所의 檢査를 經由하야되므로 自然 時日을 遷延하고 또 檢査規定이 까다로워 一一히 小商들이 自由로 搬出치안코 農村에서 直接 精米 又는 消費하므로 港口에 搬出되는것이 적은때문이다. 그러므로 穀物檢査制度가 開港場 精米業者들에게 重大한 打擊을 주어 開港場의 閑散을 招來한것은 말할것도 업지만, 農村에는 이弊害가 一層 甚하야 農民의不滿의 的이 되어잇슴은 遺憾이다.

二

穀物檢査制의 弊害는 昨年이때쯤하야 屢次 本欄을 通하야 論評한바 잇거니와 實로 이制度는 農民을 괴롭게함이 만으니(一)一郡을 數三檢査區로 나누어 그檢査所에서 檢査를 經由하야 搬出하므로 直接 搬出함보다 時日이 遷延하고 搬出費가 만히 먹는것.(二)檢査에는 申込할때 一石에 七錢、一叺에 三錢式 手數料를 提供하야 하며、(三) 먼곳에서 檢査바드려와다 檢査員이 不足하야 數三日 滯留하는 境遇가 만은데 그 費用이 太過한것、(四) 包裝、斤量에 잇서서 條件이 까다로움으로 合格되지 못하는境遇가 만흔데, 이것을 다시 自家로옴게감보다 當地에서 싸게라도 放賣함이 便하므로 不利를 무릅쓰고 奸商輩에게 싸게 投賣하는것、(五) 小作料도 檢査規定대로 一八% 乃至一五% 乾燥해야하며, 檢査時까지의 減縮을 豫想하고 一石에三斤、一叺에 一斤 增入해야하니 農民의 損害가 太過하다。 게다가 (六)衛生設備等의 不足은 一層農民을 괴롭게한다

三

當局은 朝鮮米를 改良하야 日本內地米와 同等의 價格을 밧게하기 위하는것이므로 生產者인 農民을 爲한 政策이라 하지만 이러한 까다로운 條件을 突破하야 日本內地市場에 갓다할지라도 그만한 價格을 補充할가는 疑問이다。 왜 그러냐하면 日本內地에서는 年來朝鮮米에 對한 錯誤된認識과 某一部의 意識的行爲로써 朝鮮米의 聲價는 依然 不好한때문이다。 또 設使그것이 可能하다 하드래도 農村마다 檢査所를 두어 隨時 便宜하게 檢査할수가잇고 또 衛生、乾燥 設備를 完全히 한後라면 모르지만 現在의 農村과가티 모든 施設과 設備가 不足한 處地에 이런 苛酷한 政策을 實施한다 할지라도 農民의 損失이 될지언정 利益은 못될것이다。 當局은 모름지기 이制度의 弊害를 緩和하야 數三年의 猶豫期間을 두고 그리고 實施할것이다.

明年度國防費 總額十四億圓!

今年度보다三億五千萬圓增

總豫算의四割六分

【東京電話同盟】明年度豫算編成에關한 最大難關인 陸海軍國防豫算에對하야는 大藏省과陸海軍兩省과의 政治的事務的兩方面의 折衝을거듭한結果 二十二日에 至하야 計數內容의 細目에關한點 及計數整理를 남기고 大綱에 關한兩當局間의 諒解가 成立되엿는데 二十七日閣議席上 馬場藏相으로부터 提案하야 大略支障업시即日決定할豫定이다

明年度國防豫算總額은 十四億圓이되고 今年度兩省豫算總額十億五千萬圓에 比較하면 實로三億五千萬圓의 膨脹을示하야 明年度豫算에對한 步合은 四割六分을占하게 되엿다 그리고 兩省豫算內譯에 對하야보면 (單位一千萬圓)

	明年度	今年度	比較、增加
陸軍省	七二	五〇	二二
海軍省	六八	五五	一三
合計	一四〇	一〇五	三五

이고 陸軍省의 新國防計劃 海軍省의 第三次補充計劃을 中心으로 兩省을 併行시켯는데 增加의 趨勢에잇는것은 後年度財政政策上으로보더라도 特히 注目될點이라한다 또兩省豫算總額中으로부터 基準豫算을 差引한金額을 兩省新規承認額과 比較計數로하고 算出하면 新規承認額은 合計六億四千萬圓으로 그內譯은如左하다 (單位一千萬圓)

	基準豫算	新規豫算
陸軍省	三三	三九
海軍省	四三	二五
合計	七六	六四

公債以外 新規財源內譯

【東京電話同盟】馬場藏相은 未曾有의巨額에 達하는 明年度豫算의財源을 料理하기爲하야 增稅的稅制改革에 基하야 增稅計劃을 發表하고 다시 煙草價引上을 斷行하며 其他 特別會計受入 關稅改正等에 依하야 公債以外의 新規財源二十二億圓을 捻出하기에 至하엿는데 그內譯을 明示하면左와如하다 (單位百萬圓)

一、增稅額(地方財政調整交付金財源을 包含함)	四二〇
一、自然增收額	六〇
一、煙草價引上增收額	二五
一、特別會計繰入額	六一
內譯	
一、鐵道特別會計繰入	三〇
二、通信特別會計繰入	二二
三、外地特別會計繰入	一九
一、關稅改正에基한增收	四〇
一、郵便貯金利下에 伴한 預金部剩餘金의 繰入	一〇
一、普通歲入	一、五八四
合計	二、二〇〇

卅億을突破한 明年度厖大豫算

查定原案大綱決定

【東京電話同盟】明年度豫算編成에關하야 大藏省에서는 例年과가티 豫算閣議以後의 政治的紛糾를避하기爲하야 極力 各省과의 事務的折衝으로 解決을圖하려하나 陸海軍農林三省만은 主計局案에對한 復活要求를 豫想하게되엿스므로 依然難關을 折衝과 相俟하야 二十二日夕刻에至하도록 最後的折衝을하게된結果 各省豫算全部에對하야 大綱決定을 보게되어 드듸어 二十七日閣議에 附議 一齊承認을 求하게 되엿다 卽 二十二日 大藏省豫算省議에서 決定한 明年度豫算查定原案은 總額三十億四千萬圓(但 이中에 內務省의地方財政調整交付金豫算二億二千三百萬圓을包含)인데 此를十一年度實行豫算總額二十三億一千萬圓에 比較하면 七億三千萬圓의 增加가되며 追加豫算을 除한 十一年度豫算總額十九億四千萬圓에 比較하면 實로 十一億圓이라는 飛躍的激增을 示하야 玆에 馬場財政에依한 未曾有의 尨大豫算을 現出하게되엿다 但 計數整理 其他關係로 多少의 異動은 不免할것이다.

明年度(查定案)各省別豫算

【東京電話同盟】明年度豫算查定總額三十億四千萬圓의 各省別內譯을 示하면 槪算이左와如하다

(單位百萬圓)

省別	十二年度豫算	十一年度豫算
外務省	四九	三二
內務省	四五〇	二一〇
大藏省	五四四	四九一
陸軍省	七二〇	五〇八
海軍省	六八〇	五五二
司法省	四三	三九
文部省	一四六	一四三
農林省	一三〇	九七
商工省	四二	一九
遞信省	二一三	一九七
拓務省	二五	一九
合計	三、〇四二	二、三〇七

明年度公債發行

總額八億二千萬圓

【東京電話同盟】明年度豫算編成에 伴한 新規公債發行에 對하야는 以前부터 馬場藏相이 議會에서 言明한과가티 年額十億圓의 新規公債發行은 金融市場其他狀況으로보아서 何等公債消化力上支障이업다고하얏스나 萬一此를 超過할巨額의 公債發行을 할時는 將來惡性인풀레를 招來할念慮가잇다하야 大藏省은明年度豫算編成에當하야 高橋財政의公債漸減方針을 放棄하는一面 十億圓의 公債發行限度를 目標로하고 各省歲出豫算을 查定하야 그結果 二十二日 大藏省豫算省議에서 明年度의 一般會計新規公債發行額을 八億二千萬圓으로 決定하엿다 그리고 明年度特別會計의 公債發行額에 對하야는 目下關係各省과 折衝中인데 鐵道、遞信、外地特別會計는 一億五千萬圓程度의 豫定임으로 一般特別兩會計의 公債總額은 九億八千萬圓이되며 一面增稅其他歲入計劃을 實行할境遇 如何던지當初의目標인 十億圓의限度를 維持할수잇다 右公債發行額을 十一年度豫算에잇서서 一般會計公債七億圓에 比하면 一億二千萬圓을 特別會計公債八千三百萬圓에 比하면 六千七百萬圓을 各各增發하야 合計十一年度七億八千萬圓에 比較하면 二億圓

新嘗祭御儀

【東京電話同盟】二十三日의新嘗祭는 宮中神嘉殿에서 天皇陛下御親祭、今年의新穀을 皇神에 供進하압시고 陛下께압서도 御自身御進饌하압신다 此日皇族各殿下 文武百官參列、天皇陛下께압서는 午後六時 神嘉殿에 出御 全國으로부터 奉獻한 新穀及黑酒、白酒를 御供饌、陛下께압서도 御自身進饌하압시고, 夕의御儀를 終了하압시고 嚴肅하야 曉의御儀를 御親祭 霜降의 秋夜를 深更이되도록 行하압시고 御儀를終了하압실 豫定이시라고 承聞한다.

日本人에對하야 住家貸與不許코 新聞輸入도禁止

綏遠官憲의排日行動

【北平廿二日發同盟】綏遠紛爭의 勃發以來 隴海線一帶의 綏遠官憲의 排日狀態는 酷甚한데 特히 軍事輸送의 中心地인 河南省鄭州開封方面이 가장甚하야 鄭州在住의二十數名의 日本人官民은 極度의不安에陷하엿다

二十二日同地로부터 來平한某官憲의말에依하면 如左한可驚할 排日事實이 明白히되엿다

一、河南、安徽綏靖主任劉峙氏는 機會잇는대로 排日演說을하야! 部下官憲은 統制잇는 排日行動으로 日本領事館及 日本人住宅에는 密偵을 配置하고 外出에는 尾行을附하야 日本人의 모든行動을 監視하며 阻害하고잇다

一、日本人과 接近하는 中國人은 全部追放되어 日本新聞書籍等의 輸入을禁止하고 日本人의郵便物은 全部開封檢閱하고잇다

一、鄭州는 商埠地인데 日本人에 住家를貸與함을 不許하고 또日本人과의 取引妨害를 行하야 日本人은 全혀營業不能에 陷하엿다

一、彼等의 意圖는모다 排日手段으로하야 隴海線으로부터 一名의日本人도 驅逐하려는것갓다

蘇聯要人暗殺코 主要機關破壞陰謀

카메르보炭鑛事件關係獨人에 蘇聯、大量死刑判決

【莫斯科二十二日發同盟】西伯利亞西部 카메로보炭鑛의 破壞事件은 노보시비리스크市에서 蘇聯革命軍事委員會의 軍法會議에 回附되어 十九日以來四回에亘하야 우르리히裁判長下에 公判이 열리엿는데 二十二日獨逸人技師스테크링氏以下九名은 全部死刑判決을 言渡되엿다 右에關하야 타스通信社는 如左히發表하엿다

카메로보炭鑛破壞事件 被告全九名은 二十二日軍法會議에서 銃殺의 判決을바덧다

【莫斯科二十二日發同盟】獨逸人技師스테크링氏以下九名의 死刑判決을바든西部西伯利亞카메르보炭坑의 怠業事件槪要는 被告及證人의 陳述을綜合하면 如左하다

一、一黨은一九三四年 트로츠키反幹部派의前重工業委員部次長피아타코프及스미르노프로부터 蘇聯政府要人暗殺과經濟機關破壞의指令을밧고 西部西伯利亞쿠즈넥크盆地에 反革命團을組織하엿다

一、同反革命團은 獨逸人技師스테크링과連絡하야 炭坑工作에 從事하엿다

一、스테크링技師 其他反革命技師는 蘇聯에資本主義를復活시킬 팟시스트政權을 樹立할것을 企圖하엿다

一、反革命分子는 一九三四年秋 蘇聯邦人民委員會議長모로토프氏의 오레른제炭坑視察을 機로하야 同氏暗殺을 計劃하엿스나失敗하엿다

一、스테크링技師는 蘇聯의事業破壞를 目的하고 蘇聯에入國한것은 세베르나야炭坑의 破壞事件뿐만아니라 쓰센트라나키炭坑도 破壞시킬것과 休暇한때 獨逸에歸國하야 게슈타포 獨逸秘密警察의 幹事와會見하야 破壞工作에對하야 報告한것을 自白하엿다

一、一九三五年 十二月二十八日 카메르보炭坑夫二名 中毒事件及 一九三六年九月 二十三日 死者十名을내인 炭坑爆發事件도 一黨의行爲라는것이明白히되엿다

獨大使蘇聯에抗議

【莫斯科二十二日發同盟】莫斯科駐箚獨逸大使 뉴렌베륵伯은 本國政府의 訓令에基하야 二十二日午後 蘇聯政府에對하야 獨逸人技師에對한 死刑宣告의 不當을 指摘하고 嚴重抗議를하야 控訴手續에要할 充分한期間을 與하여달라고 要請하엿다

外地繰入金總額

千九百萬圓으로決定

【東京電話同盟】外地特別會計의 繰入額은 大藏、拓務兩省이 折衝한結果 一千九百萬圓을 限度로하기로 決定하엿는데 拓務省에서는 二十四日 內外地聯合協議會를開催하야 各外地別繰入額을 決定하고 豫算閣議에 提出하고 그承認을 決定하게되엿다 그리고 拓務省에서는 今次繰入問題에關聯하야 特히 左의三點을強調하야 大藏當局의諒解를어덧다

一、外地特別會計는 此를 明年度의 特別會計事例로할것

一、財源은 此를剩餘金中에求할것

一、朝鮮에對한 補助金(一千二百萬圓)南洋群島의 出港稅等은現狀대로 此를維持할것

伊太利王國을「帝國」으로改稱

【羅馬二十二日發同盟】伊太利下院은 三十日 再開 伊太利王國을「伊太利帝國」으로 改稱할것을 決議하리라

話題論說

日露漁業條約

日露間의 新漁業條約은 지난十日 莫斯科에서 酒句代理大使와 蘇聯極東部長「가즈롭스키」間에 假調印을 끗내고 十八日에는 樞府本會議의 諮詢手續까지 完了되야 二十日에는 正式調印을 보게될豫定이엇서 一部에서는 年來의 宿題인 兩國의 不可侵條約締結의 曙光이 보인다고까지하엿더니 蘇聯側에서는 二十一日 突然「蘇聯政府는 最近에 形成된 [illegible] 空氣에 鑑하야 이것이 解除되기까지는 日露漁業條約에 調印할수업다」고 말하자면 調印의 無期延期를 宣言하야 外務當局을 [illegible]하고, 잇거니와

◇

日本이 露國沿岸에 利權을 가지게된것은 「포츠마스」條約의 結果였다 이것이 곳 最初의 日露漁業條約 이엿섯는데 그期限은 十二個年으로서 大正八年에 끗나고 그後 露西亞革命도 一段落을 告하자 大正十四年(一九二五)北京日露基本條約에서 北洋漁業權이 確認되야 昭和三年五月廿七日로써 期限이 滿了되야 昭和十一年五月廿七日로써 期限이 滿了되야 酒句代理大使와 가즈롭스키 極東部長間에 前後二十四回나 會談을 거듭하다가 最近 約二個月間의 交涉이 好轉되야 이번에 調印을 볼 形勢에 잇엇든것이다

◇

그런데 이번交涉의 骨子는 1、漁區의安定 2、競賣制의廢止 3、루블換算率制定 4、漁業의保障等 四個項에 걸여잇섯든 것인데 1、漁區의安定 2、競賣制度의廢止도 圓滿이 妥協되야잇고 더욱 그中難點인 3、「루블」換算率도 日本의主張대로 一圓에 三十三錢五厘로 妥協되얏고 4、漁業保障問題는 어떠케 解決을 지엇는지 아즉 正式公表는 업섯거니와 日本의主張은 河川으로 漁期가 [illegible]하는 漁業을 [illegible]하지마자는데잇섯다。

◇

아즉 그內容의全部를 보지못하야 詳細한것은 알길이업거니와 어떠튼 이번 交涉에 잇서 蘇聯이 日本에 對하야 從來에 보지못하든 妥協的態度로 讓步外交에의 轉向을보인것은 事實인듯하다。 (李甲燮)

漁業調印延期코 石油協定廢棄?

蘇聯邦의對日態度俄然急變

外務當局態度는冷靜

【東京電話同盟】蘇聯政府는 去二十日莫斯科에서 調印을 豫定하엿든 日蘇漁業條約에 對하야 二十一日正式으로 延期를申請하고 또이미 十月十日調印完了한 北樺太石油試掘權延長協定에 對하야도 批准을 考慮하고잇는 模樣으로 傳하고잇는데 外務省에는 아직何等公電이업서서 外務當局으로서는 國際的慣例와友誼를無視하는 蘇聯政府一流의 無軌道外交와 挑戰的인 蘇聯機關紙의 毒舌에 對하야 그原因이 奈邊에 存在한가를 疑問으로 생각하고 잇는데 蘇聯側의 態度에는 敢히 介意할 必要가 업다고 極히 冷靜한 態度를 示하고잇다 卽 外務當局은 北樺太石油試掘權延長 漁業條約改訂 滿蘇國境委員會設置等 諸問題에 對하야 好意的傾向을 示하여온 蘇聯側의 態度가 俄然急變한 原因은 大略 日本을 中心으로한 最近의 國際情勢에 對한 誤解와 國內的事情에 起因한것이라고 推測되며 蘇聯側의 國內事情에 對하여는 日本側으로서는 何等 關知할바아니나 國際情勢에 關하여는 數日中 眞相이 判明되고 蘇聯側의 疑念도 一掃되여 對日方針에 再檢討를 加할必要가잇다는것을 깨달을것이라고 樂觀하고잇다

日蘇漁業關係는 今年末까지의 暫定協定에 依하야 規定되여잇고 또이미 今年度漁期도 到來하고잇슴으로 當分 漁業權益의實質的影響은 업슬터이다 萬一蘇聯側이 그調印을 明年까지 遷延하고 無條約狀態에 陷한境遇에도 日本漁業權은 포ー츠마스條約에 依하야 嚴然確保되고 또日蘇基本條約에 依하야 確認되고잇는 神聖한 權益이여서 日本政府로서는 如何한 事態가잇더라도 何等의形式으로던지 그權益의 確保를圖할決意를 가지고잇슴으로 蘇聯의態度如何에 依하야 日本의北洋漁業權이 脅威되지는안흘것이라 推測되다 그러나 外務當局으로서는 어데까지던지 外交交涉으로써 圓滿調印을 行할方針을 堅持하고 酒句代理大使로부터 報告到着을기다리고 同代理大使에 訓電을發하야 蘇聯外交部에 對하야 어데까지던지 調印을行하도록 交涉

八面鋒

◇伊太利 下院은 伊太利를 帝國으로 改稱하기로 決定。

◇伊太利國王이 伊太利皇帝로 昇進하시는것이니 伊太利主權者의 意識이 노파질것은 말할것도 업지만。

◇에디오피아를 合倂코 地中海諸國을 壓倒하기에 王國의 이름으로는 格이 야러보든가。

◇地中海를 溯流로 삼는 羅馬帝國의 再現이 못소리니의 理想이라면、

◇무首相의 理想은 帝國이란 이름의 再現만으로도 그 折半을成功。

◇못소리니를 兄格으로 待接하는 히틀러獨逸帝國이나 꿈꾸지 안흘런지?

◇時代는 正히 帝國主義 再現時代。

休日氣配

◇期米 當限의 渡米出來로 氣重이나 前進은아즉 產地態度如何로 觀測되며 大保合 氣配不變

◇株式 玉整理進捗의 此際 明年度豫算은 三〇億을 突破하는 空前의巨額으로 大藏省에서 決定하엿고 도郵便貯金의 利下도 二十七日閣議에서 決定하게되여 一段高價合이나 取引所株는 增稅率如何로 도氣配는 二日續의 休日에 大體强勢

大新	七一圓五〇錢
東新	一四三圓丁度
鐘新	一八一圓丁度
日產	八四圓丁度

本社參觀

▲永生女子高等普通學校生徒十名 白龍基氏 引率下 二十二日 本社見學

人事·集會

▲徐椿氏(本社主筆)海西地方에 講演行脚中 二十三日午後二時五十分車로 京城驛着列車로 歸任

今日本紙四面

改造 十二月號
八十錢 送料四錢 東京市芝區新橋七丁目 振替東京八四〇二番 改造社發行
軍部と議會政治 山川均・山道襄一・鳩山一郎・麻生久
明日の貨幣問題…荒木光太郎
滿洲大規模移民への轉換期…淺香末起
軍閥政治と北支那…鈴江言一
カムチャッカ風景…上脇進
燃え上る「體協」問題…鷺田成男
文展洋畫評…下馬山人
映畫雜誌總まくり…筏一平
二・二六事件以後 大森義太郎
二・二六事件以後史に激しき相貌を示せる我が國の政治情勢を具さに檢討批判す
軍需工業地帶ルポルタージュ ★煤煙の京濱地帶(京濱)德永直 ★もはや景氣なし(阪神)加賀耿二 ★北九州の勤勞大衆(北九州)田原春次
父とその頃 若山旅人
輕音樂の正體 中根宏
太平洋制空戰 武藤貞一
世界に於ける左右國家ブロックの對立 石濱知行・鹿島守之助・大塚虎雄・布施勝治
擧國一致か對立か 寺池淨
續癩院記錄 北條民雄
財界うらおもて…S・T・U
珍奇な海豹島…淸水德太郞
迷途的羔羊…進士槙一郎
電力案の背景と政黨 阿部眞之助
鑛毒(大衆小說) 濱本浩
昭和風土記 臺北・矢野峯人 山形・結城哀草果 京都・竹內逸
アラモアナ事件・宮城聰
最近に於ける支那農業問題・稻村隆一
(世界情報)
第九回懸賞創作募集〆切迫る
歲末無題・內田百閒
支那抗日武裝の現勢…布利秋
小說 風立ちぬ…堀辰雄
小說 陰所…村山知義
小說 薄光の影に寄る…佐藤俊子
小說 秋花…丹羽文雄
增稅胸算用…杉山平助
山の隨筆…關口泰
ルーズヴェルトの人氣…有澤廣巳

福島大將 日露戰爭陣中日記 旅順開城より奉天大會戰まで
深夜に誌す(隨想) 魯迅
魯迅追悼 魯迅先生追憶…內山完造 悲痛なる告別…胡風 魯迅の死と廣東の想出…林守仁 魯迅書簡集…增田涉 魯迅の或心の歷史…山本實彥

カタログ進呈
OKスケート發賣元
金星書院スケート部 振替京城三三一〇七九番

參謀本部陸地測量部發行
五万分一地圖販賣元
京城公平町 東亞商會

一千飲食業者蹶起

朝鮮酒"뽀이코트"

酒價는從前대로區域撤廢等 五個條項要求決定

"酒販"에反對의烽火

가격통제 배급회사를 질등일동의 간판을 걸고 지난십륙일 부터 생겨난 조선주판매주식회사(朝鮮酒販賣株式會社)를 상대로 전경성음식점조합련합회(京城飮食店組合聯合會)회원 일천여명은 이십삼일오후한시반부터 부내 장곡천정(長谷川町)공회당에 모혀서
첫재ㅡ허가업는 사람들에게 술을 팔지말일
둘재ㅡ중앙(中央)이나 동대문(東大門) 청량리(淸凉里)나 하고 지정한구역을 철폐할일
셋재ㅡ오후 열한시이후는 술배달을 아니하는 즉 시간제를 폐지할일
넷재ㅡ술잔을 개량해서 종래것보담 적은것으로 맨들때까지 술갑을 종전대로 바들일
다섯재ㅡ술갑시 비싸진 만치 품질을 향상시켜서 배급해줄일
등등의 조건을가지고 그대책강구회를 열엇다。
정각이되자 남부조합장 김상익(金相翊)씨가 등단하여 사회와아울러 세무감독당국 조선주판매회사측과 및 경기도당국을 방문하고 교섭한전말의 경과보고가잇슨후 이어서 술갑올린데 관한 대책강구와 조선주판매회사측에의 요구할것들을 토의하게 되엿는데
이때장내는 갑작이 소란스러워지며 이구동이 저구동이로 부르는『라도조선주판매회사!』『조선주판매회사에서 공급하는 술을 절대로 쓰지말자!』는 등자못 공긔가 험악해젓는데 이회합에서 그들이 주장하는문제를 종합해보면 종주세는 종전과조곰도달름업시 부과되는데 불구하고 중간에 그회사가 생겨난이때 종래로 약주한말에 삼원팔십전으로부터 최고사원까지 막걸리일원삼십전으로부터 일원륙십전바게안하든것을 대번에 약주는오원、막걸리는 이원균일로 통제를 해노코나서도 품질은 각 양조장에서 공급하는술을 한데섞거서 각소매업자에게 배급하는 까닭에 품질이 극히나빠지니만치 잘팔리지도 안흘뿐아니라 도저히 채산이서지안는다는 것이다。따라서 이모임에서 결의된 요항은
一、조선주판매회사의 술은 팔지말일
二、지방술을 비싸드라도 사드려팔일
三、조선주판매회사술이나 지방술을 안팔때는 일체로 일본술을 팔일
등의 세가지로 귀결되고말것으로서 하여튼 그들의 가족들과 얼려서 적어도 만여명이나되는 다수한사람들의 사활문제이니만치 그귀취는 아프로 크게주목을 끄은다

飮食營業者聯合集會

强盜疊出의平壤서

獵銃火藥等紛失

昨曉、火藥會社 陳列窓을破壞코竊取

警察과住民모다緊張

【平壤支局電話】요사이 평양시내에는 강도와강도살이사건이연거퍼 발생하야 경찰에서는 범인을 잡고저맹렬한 활동을계속중이데 이십이일밤열시쯤부터이십삼일새벽네시까지 사이에 평양부남문정(南門町)조선화약주식회사출장소진렬창을 깨트리고그곳에 진렬하여둔『부로닝』식렵총한자루 보통 렵총한자루와 및 탄약 만드는 재료 오백돔메를 훔처간 사건이 또 발생하야 경찰서에서는 범인수사에 그야말로 정신을 못차리는중이다 그러치안하여도 강도사건이 련발하야 부민은 전전긍긍하고잇는바 이번에 또 렵총절취사건이 생기여 범인이 그것을 가지고 또 무슨 범행을 하지나안할가 하야 부민은자못공포에쌔혀잇다

出征트럭轉落

【新坡】지난이십일 오전한시사십분에 장백현괴부송현(長白縣松)의현계에서 인민혁명군김일성(金日成)군과 조사령(曺司令)부대합이백여명이 합님나란포(縣賊團)대안시사도구를 습격하엿다함은 기보한바와 갓거니와 이정보를 듯고 신파수비대장이하 십육명은 신파공흥회사(新坡共興會社)트럭을 타고 전지로 돌렴하려가든 도중삼포동(三浦洞)에서 운전수의 불주의로 전복되여 네명은 일주일을 요하는 중상을당하고 여섯명은 경상하며 장총일정도 절단되여 목적을 일우지못하고돌아와다고 하는바 회사에서는위문금을 증정하리라고 한다

竹添町에小火

이십삼일 오전 열시오분쯤에 부내 죽첨정(竹添町) 삼정목 일백구십번지 경중(京中)교유 룡태군의(瀧澤君衛)(三六)씨의집 위패아페 켜노앗든 초불이 회장에 단겨화재를 이르켯섯는데 약오분후에 진화하엿스며 손해는팔원가량이라고한다

"德力"의金密輸

全貌가不遠暴露

東京에서山田晃의押來로

루보=본정서에 검거당한 덕력(德力)금괴밀수사건은 목하그서에 유치하고잇는 피의자수야삼랑(水野三郞)(三〇)외 열사람을 이견(二見) 사법주임과 평야(平野)형사부장이 계속하야 엄중취조중이다 일편동경(東京)에 출장하야 사건의중심인물 산전황(山田晃)(三六)과 그배후관계를극력조사중의 그서김경부보(金警部補)영목(鈴木)형사는 수일래로 산전황을 압래하야 도라오리라고하다 이로써 금밀수의 초긔록을지엇다고하는 금번덕력사건의 전모가백일하에 나타나리라고한다

防空演習과함께

勅語奉戴式

七八聯隊에서盛大히擧行

【羅南】보병제칠십팔련대와 제국재향군인회경성지부의 공동주최인방공연습(防空演習)은 예정대로이십삼일오후한시반부터 칠십팔련대련병장에서 열리여 연습에들어가기전에 먼저 칙어봉대식(勅語奉戴式)을엄숙히마추고 뒤이어 여러가지 방공방호연습(防護演習)을행하야 구경온부민들을 놀래게하엿다

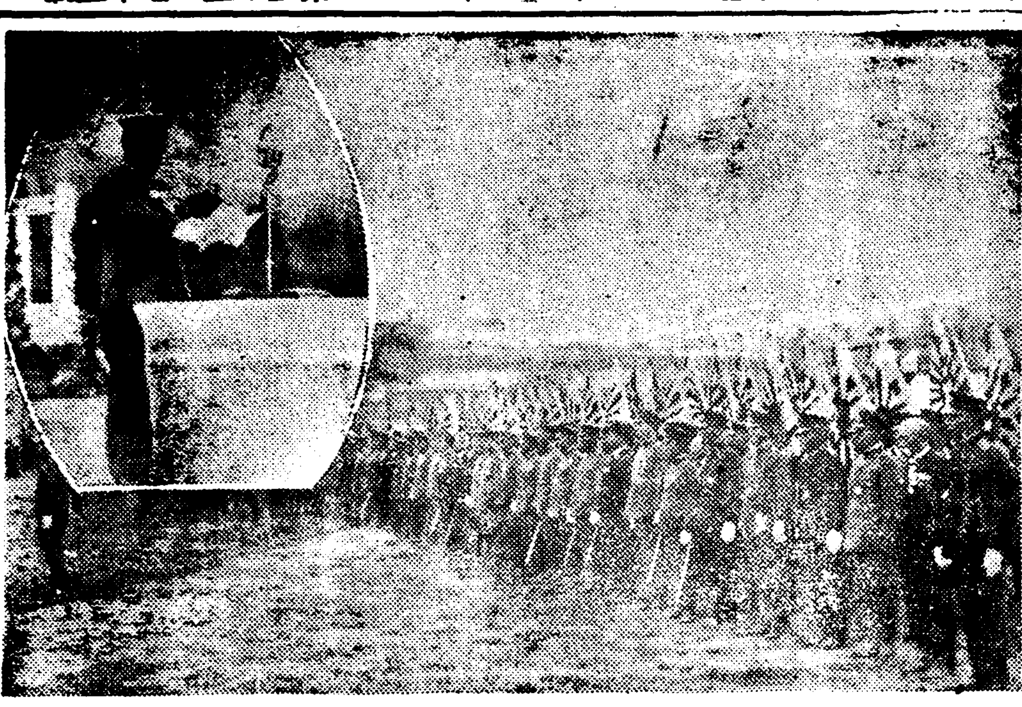
七八聯隊勅語奉戴式場

淸道佳琴里에大火

一洞廿七戶全燒

불탄現場은目不忍見의慘狀

火因、損害는調査中

【淸道支局電話】이십이일 오후령시삼십분 경북 청도군 이서면가금리(淸道郡伊西面佳琴里)리진긔(李振基)의집에서 불이나서 때마츰 부는서북풍에 불ㅅ길이맹렬히 뻐저서 경찰서원및 그근방소방조 청년단원등이 총출동하야 진화에 노력하엿스나 한동리 이십칠호되는 부락중이십칠호가 전소된후 겨우네시삼십분에 진화되엿다 원인과손해는 지금조사중이데 리재민들이 불탄자리에서 뗄고부르짓는 정상은 목불인견상태이다

야그서에서는 대단긴장하고 그의인가을 기다리고잇다

滿洲國稅關吏六名

新義州와서暴行

密輸者亂打、船舶物品等押收

取締方針變更으로

【新義州】지난십칠일에 이러난 안동세관리의 폭행사건이 그간 판계당국에서 비밀리에 취조를 하얏기때문에 사건이 세상에발표되지못하엿든바 지난이십일일에야 사건의진상이 공포되엿다고는사람으로하여금 몸서리를 치게하얏는데 사건의내용을 들어보면 다음과갓다
지난십칠일 신의주부외 중지도(中之島)조선측 장안에서 고리선(高麗船)한척에다가 인견(人絹)과『포도주』등 가격 일천사백여원어치를 실고 안동현으로 밀수출 하려고 밀수업자 네명이 압록강대안을 경계하고 잇든중 돌연 안동세관리 여섯명이 달려들어 폭행을한후 밀수품을실은채 고리선을 안동현으로 가저갓다는데 폭행으로말미아마 밀수업자네명중 한수관(韓秀寬)(二七)은 두부(頭部)에 중상(重傷)을입어 생명이위독하다고한다 신의주경찰서에서는 수일전에이러난 세관리와 밀수단의 난투사건에 안동현과신의주 두곳경찰측계상 새로운 기록을지어 당연히조선측에서 처리할사건을 안동으로 넘기어일부 식자간에불평을 이르키는 동시에 조선경찰의 취체방침에 적지안은주목을끌고 잇는중임으로 사건을극비밀리에 취조중이라한다

樓上町의强盜犯

踪跡은依然杳然

루상정 강도사건(樓上町强盜事件)그후는 시내각서의 주야겹행의 활동에도 불구하는 발생후 삼일을지낸 이십삼일 정오까지도 한등이러타할만한 단서조차 붓잡지못하고잇는중 시내본정서에서는 발생이래 이견(二見)사법주임이 진두에서서 형사총동원으로 맹활동을계속하고 이십삼일 새벽에도 관내를일제검새하야 근십여명의용의자를 그서에 인치하고 엄중취조중이나 아즉확증을어지못한 모양이라고한다

店舖에서盜難

종로오정목이백삼십삼번지에서 전긔상회를 경영하는 성례경(成禮慶)(二一)은 이십일일밤열시부터 열두시사이에 집근처술집에서 술을마시고 도라오죽 주욱긔두대(時價合計六十圓)와 손 금고속에 두엇든 현금 삼십오원오십전이 업서진것을 발견하고 동대문서에 계출하여왓스므로 동서에서는 범인을엄탐중이다

天氣豫報

概況 大陸의 高氣壓은 揚子江流域七七二粍를 보이고그곳으로부터 氣壓은 朝鮮을經由하야 日本內地方面에 다시낫게되여잇다 오호츠크海에 優勢한 低氣壓이 잇고 滿洲、朝鮮의氣象은 日氣가 조코、朝鮮의氣溫은昨朝보담도五度內外나低下되엿다 表日本은 晴、琉球諸島、裏日本 東北地方은 曇、北海道樺太에는 季節風이 세여、곳곳에 降雪이 잇다。

豫報 京城地方은 今夜는晴 明日도晴 京畿道全區도 갓다

昨日	最高	五、五
昨日	最低	零下二、四
今朝	最低	零下五、七
今日	正午	三、六

明日의運動

▲籠球=第十回全京城籠球聯盟戰 第六日 普成對善隣(午後六時半) 道商對養正(午後七時廿分) 靑友對南貝(午後九時) 鍾路靑年會室內코ㅡ트

覇者!培材高普

甲子園에進軍

十二對零·京師敗退

×中等럭비ㅡ制覇完成×

明春一月二日부터 大阪南甲子園서열릴 第十九回全日本中等學校럭비選手權大會 朝鮮豫選決勝…培材高普對京城師範戰은 二十二日午後三時부터 京城球場에서秋子(主) 石井、藤井(線)三氏 審判아래 京師軍킥어프로 開戰한바 培材軍 開戰劈頭부터 攻勢로 나아가 傳統的 强味를 자랑하는 京師陣營을 餘地업시攪亂케하야 七分에 培材二十五碼線上에서PK를利하엿스나 득점이루지못하고 相互京師陣前에서混戰타가 十分에 드디어PK를어더 孫慶男君의妙蹴으로 三點을先取하여 氣勢를 올린다음 同十五分에『스크람』드라이브로 三點을 追加하야 六對零으로 培材리ㅡ드한채 後半戰에 드러가 京師軍雪辱코저 悲壯한 逆襲을 試하엿스나 實力의 差는 어찌할수업서 苦戰하드니 二分과 七分에 京師 PK를 利하엿스나 모다 無効되고 培材軍 十五分에 孫慶男君과 同十八分에 林基洙君의 奮鬪로 드라이브로 六點을加하야 結局十二對零으로 培材軍이優勝하야 朝鮮代表로選定되엿다 이로써培材럭비部의 三箇年計劃은完成되여 가장充分한 自信을 가지고 甲子園에遠征하기로되엿다

【京城師範軍】
FW 銘末藤 崎塚 黃田 諸藤 上野 林保
HB 華 在
TB 鄭久安 林宮 飯嚴 安松 日武 尾平 中安
FB
【培材高普軍】
焕鎬岐基雨李獻永昌男利洙焕萬熏
康仁在鼎相亨鋼三奭慶泰基 大駿
印舘金殷金元金李黃孫權林裴姜李

福岡遠征의 醫專決勝에

佐賀와熊本을擊破

【福岡에서京醫專蹴球部李在馥發電】九州帝大主催로 當地에서열린 全日本高專아式蹴球大會에出戰한 京城醫學專門學校蹴球팀은 二十二日에行한第一回戰에서佐賀高等學校를 六對零으로擊退하엿고 二十三日에行한 準決勝戰에는 熊本第五高等學校를 五對零으로이겨 決勝戰에드러갓다

卓球大會戰績

京城運動具商會主催의 第十六回全朝鮮男女卓球大會 男子部戰은 二十三日午前十時부터 來靑閣에서 百十一名選手의 入場式이잇서 前年度優勝者 崔根恒君(培材)으로부터 優勝盃返還이잇슨後 同十時부터 ABCD四卓에나누어 開始되엿는바 當日夕刊마감까지의 戰績은다음과갓다

◇第一回戰
嚴基潤(高)2…0池利龍(鐵原)
李在雨(總府)2…0相原(善隣)
今村(專賣)2…0金性浩(一高)
浦沼(道商)2…0藍(齒專)
渡邊(大豫)2…1洪英杓(普專)
岡田(鐵道)2…0石原(龍中)
松尾(專賣)2…0赤星(城大)
舘俊英(世專)2…0金起燮(善隣)
齊藤(龍中)2…0西田(明星)
崔炳夏(漢陽)2…0朴文緖(善隣)
金熙天(專賣)2…0隈部(大豫)
洪善禪(培材)2…0洪晟燮(總府)
林虎英(昭工)2…0李鍾國(齒專)
藤岡(鐵道)2…0鄭大興(善隣)

◇第二回戰
朴在徹(總府)3…0大久保(金融)
吳萬根(道商)3…0尹斗植(法專)
君塚(城大)3…1石完鎭(漢陽)
洪允基(雅樂)3…0嚴基烈(培材)
金參八(培材)3…0遠竹(齒專)
李屋煥(普專)3…2大野(大豫)
深堀(明星)3…2永友(無屬)
金相棒(專賣)3…1上野(城大)
閔寬植(一高)3…1中原(道商)
淸原(齒專)3…1梅神(總府)
具哲洙(漢陽)3…0猿渡(道商)
樺島(城大)3…1李圭宣(道商)
植松(鐵道)3…1鄭鎭烈(總府)
李鍾世(一高)3…0金龍雲(白雲)
崔根恒(培材)3…0淸成(善隣)
周鍾洪(善隣)3…0劉泰永(一高)
水島(總府)3…0安順浩(專賣)
金容喆(總府)3…2菊池(齒專)
韓弘京(昭工)3…0伊藤(龍中)
金鉉玉(漢陽)3…0富山(大豫)
朴庚勳(專賣)3…1重松(龍中)
嚴基潤(一高)3…2李悳煥(雅樂)
李在雨(總府)3…0宮城(龍中)
崔寯(漢陽)3…0今村(專賣)
浦沼(道商)3…0渡邊(大豫)
岡田(鐵道)3…0松尾(專賣)
邊龍煥(總府)3…0舘俊英(世專)
高庠鎬(普專)3…0齊藤(龍中)
金熙天(專賣)3…0崔炳夏(漢陽)
洪善禪(培材)3…0林虎英(昭工)
曺明煥(總府)3…0藤岡(鐵道)

朝鮮武道館劍道遠征

朝鮮武道館에서는 同館創立第十六周年記念遠征을 南朝鮮地方으로決定하고 來二十六日에京城을出發하기로되엿는바 遠征地는 溫陽溫泉 大田 金泉 大邱等地라는데 劍道遠征은 이번이 처음이라고한다

◇…朝鮮代表로選拔된 培材高普럭비軍…◇

今年도亦是 籾摺精米作業에는
京城力界의霸王
農林省補助推獎 トヒ輕油發動機
シリンダー交換式
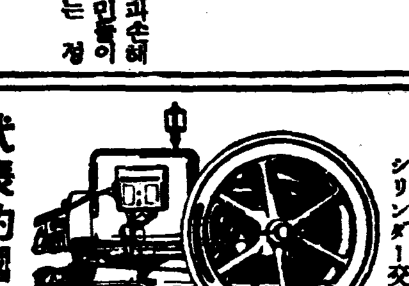
二馬力半부터二十馬力까지

代表的國産品
ダイハツ重油機關
重油消費量 五キロ(六·七馬力) 拾時間에約七十錢
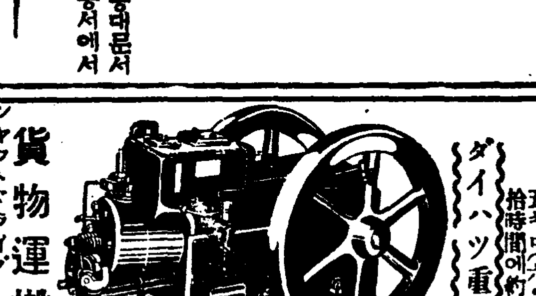
橫型六·七馬力半부터十六馬力까지
竪型二十馬力半부터 四百馬力까지

貨物運搬用
シャフトドライブ 差動裝置付
揮發油一ガロン으로 四十五哩을닷는다
六馬力七分 七馬力半 七馬力半大型
ダイハツ號小型自動車
1936年型

空前의革命的籾摺機
斬新奇拔한撰別原理
特長 CBA作業의保健衛生化 CBA作業의便利化 CBA作業의經濟化
スピー全自動籾摺機
新發賣 三十號

中農小組合移動營業用
六號 CBA型(六吋ロール) CBA型(四吋半ロール) (四吋ロール)
スピー唐箕附籾摺機

世界的大發明
(專賣特許) 製粉業의福音
中島式自動製粉機

其他スピー米撰機各種 イガハラ式籾殺器 トヒ式鮮濕機
動力機械脫穀機 (新發賣品)
稻麥兼用 在庫品豊富

申込次第型錄贈呈
鮮滿總發賣元
土肥發動機釜山支店
釜山府大倉町 電話長 振替釜山二二六九番

參茸トニク 參茸トニク 參茸トニク 參茸トニク 參茸トニク 參茸トニク

補血強壯劑
參茸トニク

京城府立病院用達

參茸トニク는 人蔘、鹿茸、淫羊藿의有效成分의비타민、구와아톨、鐵等을配合한것으로 美味、造血、滋養、强壯作用이有함으로 强壯劑中第一이라고 稱讚을 밧고잇습니다 꼭 한번試用하십시요

平北厚昌道立醫院分院長 醫學博士 韓得璂 ㊞

昨秋以來約一個年間參茸トニク를 一般內科的衰弱症에試用하야 其結果補血强壯劑로서 가장優秀한製劑인것을認定하고、本劑의偉効함을 推奬함(十一年二月十七日)

醫學博士 玉豊彬 ㊞

參茸トニク는其組成에잇서 一般虛弱質、腺病質、神經衰弱症等의患者에게最適切하고 女子產後衰弱과男子生殖腺缺落症狀(生殖器發育不全、勃起力減退、早漏)等에對하야 越等히他製品을 凌駕하는効를認定함으로써茲에本劑의卓効잇는것을推奬함

昭和十一年四月十日 醫學博士 橋本吉藏 ㊞

本劑는東洋醫學의要藥이라고稱하는 人蔘、鹿茸及淫羊藿을主劑로하고 여기現代醫學의 滋養强壯劑를配伍하엿스며服用하기쉽고 副作用이업는 實로理想的强壯劑라고生覺한다 予는本劑를우리産婦人科領域에患者에게 試用하게되는것을바라는同時에 左記成績을公表하고 本劑를推奬하는바이다

參茸トニク適應症
虛弱腺病質、陰萎、早漏夢泄等의 生殖器衰弱、健忘早老、虛弱幼兒、病後衰弱、虛弱姙婦、產後衰弱、一般子宮病消化機能不良、發育不全의小兒、神經衰弱、食慾不振、萎黃症、心臟衰弱、心悸亢進、肺結核、脚氣、ヒステリー、眼精疲勞、貧血症、

參茸トニク供試品及醫學博士諸權威의 實驗報告書無代進呈

品切時는 本舖까지 御下命을願함 最近類似名稱品이만사오니 注意를願함

定價 五圓、二圓八十錢

京城鐘路三丁目 製造發賣元 慈善堂製藥株式會社 電話光二·二三五番 振替京城一九〇七番

京城本町四丁目 代理店 株式會社 木村藥房 電話本局五〇二〇 振替京城四七五番

各地 問屋 有名 藥店 百貨店에有함

參茸トニク 參茸トニク

二百三十一人相對 小作料請求訴訟

木浦支廳設置以來初有珍事件

—事件의展開를注目—

【木浦】목포부 한정(漢町)에잇는 변호사 리의형(李義衡)씨는 전남 령광군(全南靈光郡)옹내사는 조기연(曺基淵)의 재산관리인으로하야 동군 백수면 약수리(白岫面藥水里) 조히순(曺喜淳)외 이백삼십일명의 소작인을 상대로하야 소작료 청구소송을 지난 십륙일 광주디방법원 목포지청(木浦支廳)민사부에 제긔하엿다 …

平壤放送局 開局祝賀盛況

【平壤】제、삐、삐、케(J、B B、K)평양방송국에서는 이십이일오후二시부로 공회당(公會堂)에서 개국주하식(開局祝賀式)을 거행하엿다 …

工費百廿萬圓으로 平北五個線路改修

明年中起工코자個所를研究中

沿線住民期待가크다

【平壤】평안북도 도로개수비로 백이십만원을 총독부에서 엇기로되엇스므로 도에서는 …

海州商工協會主催 經濟講演大盛況

七百餘聽衆에衝動을喚起

演士 本社主筆 徐椿氏

【海州】경제사상의 보급을 목적으로한 해주상공협회(海州商工協會)주최와 본보해주지국후원의 부자주최 서춘(徐椿)씨초빙경제강연회(經濟講演會)는 …

組合員本位의 病院을設置

鳳翔產組에서

【全州】완주군 봉동면(完州郡鳳東面)산업조합에서는 일반조합원 …

牛車夫慘殺犯人 踪跡依然不明

奉天出張搜索隊空還

善地主天谷氏【鳥致院】

咸安產業組合 臨時總會經過

【咸安】경남함안 산업조합은 …

秃魯江架橋費 江界邑負擔額

五萬四千圓捻出

【江界】만포선(滿浦線)철도공사가 예정보다 척신행이개진행되는중임으로 래년내에는 일부이 전선이개통될듯십다 …

起債金(償還總額)	六三〇〇〇圓
內譯 元金	四萬圓
同 利子	三〇〇〇〇圓
金賦金(每年)	약 三一〇〇圓五〇錢
附加稅賦課總額(二十年間)	六三〇〇〇圓
年徵收額	약 一〇一五圓五〇錢

◇……六—花—滿—開……◇(江界郊外所見)

平壤支局經由의 救濟品五百廿點

三浪津과生林災民들에게配給

嚴冬압둔그들의感激

【三浪津】금번여름 홍수난당시부터 삼랑진면민과 생림면민을 위하여 본사에서는 매일하활동과 노력으로써 구제금품을 수차배급하엿다 …

價冊里	衣類百五十點
栗滿里	同百五十點
生林面	同二百二十點

人의文盲을奇貨로 提願名義를變更

結局警察에告訴當해

【木浦】목포부죽교리(竹橋里)에 사는장우성(張宇成)은 지난이십일일목포경찰서에 …

地方人事

◆安藤虎氏(和順郡守) 榮轉人事次 本社光州支局來訪

◆鈴木豊三氏(司法書士) 榮州新任人事次 本報榮州支局來訪

◆吳琴根氏(前慶南金融組合理事) 載寧郡靑石頭金融組合榮轉人事次 本報載寧支局來訪

二十三日(月曜)

◇午後六時三〇分(平)童謠獨唱과 獨唱 一、靑唱 양양버들… 二、獨唱 회파람(李) … 朴泰俊曲 … 洪蘭坡曲 三、靑唱 새서방새 색시… JBBK … 五、靑唱 기러기(朴)… 六、獨唱 할머니노래(朴)… 七、獨唱 귀뜨람이(李)… 八、靑唱 우리집풍나들…

二十四日(火曜)

第一放送

◇午後零時五分 古談「秦始皇帝의 話」 …
◇同一時一五分 家庭時間「부여파산料理」
◇午後六時 童話「王子의 事業」 …
◇同六時二五分 兒童新聞
◇同六時三十分(平)講演
◇同七時三十分 京城이야기—(平)講演「…」
◇同八時 (東)管絃樂
◇同八時三十分 遊山歌外 一、小春香歌 …
◇同九時〇分 獨唱 一、短歌 어화靑春 二、春香歌
◇同九時一〇分(平) 다라곳 …
◇同一〇時 …

第二放送

◇午後〇時五分(城)演藝
◇午後六時〇分(東)偉人物語
◇同六時二五分(城)講演
◇同七時三〇分(大)講演
◇入時〇分(東)管絃樂
◇同八時三〇分(城)新日本音樂
◇同八時五〇分(大)大衆演藝

★曆★

十一月廿四日(火) 舊己亥十月大(十一日) 庚戌·金·室開

●小雪 二十二日(舊初九日) ●大雪 七日(舊廿四日)

忠州 オリンピック大會映畫 ◆時日 來二十七日 ◆場所 中央劇場 ◇主催 忠州平和堂藥店 ◇後援 朝鮮日報忠州支局

羊皮顚廣告 新義州驛前通 中國人羊皮專門商 寶成商店

好職業 大阪天王寺區 藤田町 藤本藥局

목병에신효약은 保和丸 京城府仁寺町八番地 濟蒼堂藥房

軍用藥 京城 鍾路 東大門 藥房

大阪石榑農機製作所

新速成式 珠算獨習の秘訣 ▼そろばん下手では出世が出來ぬ 現代出版社

國產品の第一位 ニッポンスケート モンブランスケート NIPPON SKATE カタログ進呈 京城本町一丁目 京城運動具商會

恩給 京城府鍾路三丁目七一 鮮滿公榮商事

眼鏡은東亞醫院 專門 檢眼 眼科.齒科 京城 電話光化門二四三六番 鍾路

農林省副業課獎勵 軍手製造 專屬製造家募集! 十一年度高速度能率機 豐國軍手京城營業所

印杖 製造·卸商 カタログ進呈 福來社

冬オーバ 最高級紳士用 メルトン地 羅紗地 名古屋物產商會 百貨卸商

癩病 春藥院

東京營業所 日本水產理研

金千壽商店製粉部

大衆醫院 貫鐵町一三五

世界運動靴 世界護謨工業合資會社 京城府新設町一三七番地

銀河水 고무신

金·銀·白金 株式會社 石福商店 平壤出張所 平壤府旭町 本店 東京市下谷區練塀町

海狗腎 釜山草梁町 合資會社大洋貿易社

小兒內科 趙漢英醫院

染 루리하 るり羽 흰머리 노란머리 赤毛 白毛 우리녀성은언제까지나 젊고아름답고 원기발자한 인생을명랑하게보냅시다

センターストーブ 此光榮 三井物產株式會社 山本晃商店

어째서老衰? 六七十에이元氣

一粒의榮養價值는鷄卵十五個 牛乳三升에匹適한 暴君콘의精力은絕倫

東邦製藥合資會社聖藥紹介版

精根枯渇·腎虛에
遺精腰痛·多夢에
顔面蒼白·貧血에
早老老衰·强壯에
神經衰弱·眩暉에
體質의强化에
精力의充實에
體力의增進에

에네긴
强壯劑

家庭和合은萬事의根源

精力이 旺盛한분은 大部分長壽합니다 故로 何人을 勿論하고 精力을 增進하야 心身의 老衰를 防止하고 靑春의 陽氣를 養하야 幾歲까지라도 人生을 享樂하고 萬事에 成功하며 不老長壽의 幸福을 누리시랴거든 에네긴을 愛用하시면됩니다 現今精力劑로써 世上에 許多하나 一時的 興奮劑나 効力微弱한 普通藥에 迷惑치말고 永久히 完全한 効果百%의 「에네긴」을 指定하야 服用하시옵소서 항상 안색이 창백하고 신체가 쇠약하고 원기가 적은사람 무력한사람 정신이 허약하고 뇌를만히쓰는사람 기억력이업고 무스일에 염증이잘나는사람 몸살이되고 속히되는사람 뇌신경쇠약과 눈이 희미한사람 몸이약한 어린아해 회류병을 아른사람 때병이나 누막염으로 보하고십흔사람 주색으로 만히노는사람 이삼십세에 정력업는사람 로인으로 더장수하고시픈사람 재감업는사람 중병아른후 보하고시픈사람 살쩌고시픈사람 주외와 [illegible] 못견대는사람 임신중이나 산후에 보하고시픈사람은 꼭쓰라。(이약은洋藥으로丸劑)

藥價 强力用 三十圓 重症用 十七圓 普通用 九圓

京城帝國大學附屬醫院前
發賣元 東邦製藥合資會社
振替京城四四三〇番

代理店 新井·木村·北島藥房

高貴原料 漢方補劑
雨露丹

全國的熱讚!
空前의好評!
發賣當初大賣行!
特書할適應症

腎水不足
腎 虛
腰 痛
精根涸渴
元氣乏絶
神經衰弱
一劑主義

(우로단은먹기조흔丸약)

藥價 貳拾五圓

京城大學病院前
東邦製藥會社
振替京城四四三〇番

註文方法……先金注文은振替로나爲替로送金하시면送料本社負擔、代引은送料加算

代理店 新井·木村·北島藥房

病者에게快뉴ー스

이세상에 제일슬픈것은 병이어라 사람마다 병이시 오래살기를 원하는지라 무엇이 병든것보다 고통스러우며 무엇이 죽는것보다 비참하랴 병이 질병을 잘라고나면 비관할것이 업겟스나 설혹히 약한몸은 누구를 원망할것이서 건강에주의하면 장기간 육체가되느니라 아모리 질병을 잘라고난 사람도 평시에부주의하면 육체는쇠약하야 요사하고만다, 아모리 거만의 재산이잇고 지위가 놉혀 제상일지라도 건강치못하거나 질병을 제우지못하면 무슨소용이 잇스리오。도리어 오기전에 몸을 잘단속할것처 평소에 몸조심할지니라、대저 사람은 만물의 영장이라할지나 피와살로된사람의 몸인지라 아모리 귀중한몸이라도 병마의 침해를 아니밧는다고 누가장담하리요 자연이나는병과 부지중에나는병이잇스니 몸에 병진자는 건물이라도 잡는다는격으로 이런것 저런것 아모소용업는 약을구하야 먹으나 금전만 소비하고 병은 점점 기우러가나니 한번가면 다시못오는 자신을 그러케 오래도록 시험대 노릇을하고 말것인가 이세상에는 착한사람만 잇지안는지라 양심을 속이지안는 약이가를 구하야 정혼고귀약으로써 건강체가되여야한다는것을 명심하고 병자는 이광고를 주의하야 읽으면 광명의길을 밟을지니라 자 잘 신용잇는 명약을 판매하는 경성제국대학병원 동방제약회사 성약을 소개하는바이니 만질의 독자제씨여 잇지마시기를 바라노라

惡性淋疾內服療法
고노핀

代理店 新井 木村 北島

新發見!
男子의惡性
頑固·慢性
急性淋病
婦人帶下症엔
殺菌力猛烈한
『고노핀』으로
淸掃하라!

세상에 고통스러운병이 만흐나 파레하기어려운고통스러운병은 임질이다 이 병에걸리면 주야로 쓰라리고 아프며 자신의고통을말할수도업서 고소변볼때마다 살을베어내는것처럼 고통스러워 참을수업서 (淋病)이지라 부모나 형제에게도 말못하고 남모르게 고통하는 세월을 보내게되는데 안색은창백하야지고 신체는 점점쇠약하야 결국에는 시생각되고 평생을 비관하게되나니 가련한사람의 마음이 아닐수업다 이 임질은 요도구(尿道口)안에 농이잇서서 소변을 볼때에 몹시 아프고 국부가 붓고 열이나며 나중에는 고환염 방광염 관절염 등이되며 부인은 대하증 자궁병이되야 필경은 자손을 두지못하게되나니 이얼마나 무서운병이냐 현재 임질로 고통하는 여러분은 하로바삐 『고노핀』을 복용하시옵

藥價 惡性用十五圓 頑固慢性用八圓 急性用四圓

京城大學病院前
東邦製藥會社
振替京城四四三〇

打倒梅毒

爆彈的藥効!

智略絶世의名相도
梅毒으로우럿다
先天梅毒、後天梅毒
第一期梅毒
第二期梅毒
第三期梅毒
變性梅毒
狼瘡、橫痃
硬性下疳을
『메이톤』으로
驅梅하라!

梅毒은 창병으로 고통하거나 이병의 외석이잇는분은 꼭이여 매에 철저히 제로하라! 매독을 아모리하여도 낫지안는 한약이 매독에치 가만히하여주것이다。아모리먹어도 낫지안느니、엇던약이 병산의 이다、양약이고가할지라도 효력 효험보는약이 진정한약이다。이약저약에 속아 금전만 허비하고、병은점점기퍼가서、고통하는분은、고귀매독약 「메이톤」을 쓰라。매독약으로 이러케신효한 약은、절코업다。매독약으로 한제에 살신원가는、고귀약은 「메이톤」밧게업다。그얼마나、고귀특효약인가를、가히짐작할수잇을 것이다。약력이 병균에는강력하나、몸에는、조금치도、해가업고 태중에도관계업고 구창은절코업다。

코가헐고붓고、목이잠기고 목구녕이떠이고、머리속이나 뒤통수에 부스럼이나고 머리가 빠지고、팔다리가쑤시고、눈이희미하고、국부가 가렵고 헐고、전신에여거저기 종기가허지고、헤마다 [illegible] 하는 납며는 하로밧비쓰시오

메이톤
MEITON

藥價 四期用 參拾圓 二期用 拾圓
三期用 貳拾圓 初期用 五圓

全鮮有名藥房에잇음

京城帝國大學附屬醫院前
京城 發賣本舖 東邦製藥合資會社
振替京城四四三〇番

代理店 新井藥房·木村藥房·北島藥房

肺病
專門藥
룽게나루
LUNGENAR

폐병에걸니는원인은 정신과 육체를 과로(過勞) 다시말하면과히쇠약하는 사람 과음하는 사람 뇌를과히쓰는 사람 [illegible]

藥價 四期用四拾圓、二期用拾圓
三期用貳拾圓、初期用五圓

京城帝國大學附屬醫院前
發賣本舖 東邦製藥合資會社
振替京城四四三〇番

代理店 京城 新井藥房·木村藥房·北島藥房